

Política de INVESTIMENTOS

2026 / 2030



Plano 002 CD



Política de Investimentos

Plano de Contribuição Definida – 002 CD 2026–2030

SUMÁRIO

| | | |
|---------|---|----|
| 1. | APRESENTAÇÃO DA POLÍTICA DE INVESTIMENTOS | 4 |
| 2. | ESTRUTURA DE GOVERNANÇA DE INVESTIMENTOS..... | 4 |
| 2.1. | Responsabilidades e deveres individuais comuns a todos..... | 4 |
| 2.2. | Distribuição de competências | 5 |
| 2.3. | Política de Alçadas..... | 8 |
| 3. | DESIGNAÇÃO DAS FUNÇÕES DE AETQ | 8 |
| 4. | MITIGAÇÃO DE POTENCIAIS CONFLITOS DE INTERESSE | 8 |
| 4.1. | Conflitos de Interesse | 8 |
| 4.1.1. | Público Interno..... | 8 |
| 4.1.2. | Público Externo | 9 |
| 5. | DIRETRIZES GERAIS PARA PROCEDIMENTOS DE INVESTIMENTOS | 9 |
| 5.1. | Diretrizes para seleção e avaliação de investimentos..... | 10 |
| 5.2. | Diretrizes para monitoramento dos investimentos | 11 |
| 6. | SOBRE O PLANO CD..... | 12 |
| 6.1. | Cenário Macroeconômico | 12 |
| 6.2. | Estudo de Macroalocação | 12 |
| 7. | ALOCAÇÃO DE RECURSOS | 13 |
| 7.1. | Rentabilidade auferida | 13 |
| 7.2. | Definição de metas e benchmarks | 14 |
| 8. | LIMITES..... | 15 |
| 8.1. | Limite de alocação por segmento | 15 |
| 8.2. | Alocação por emissor | 16 |
| 8.2.1. | Limite restritivo de alocação por emissor (caso de emissor-patrocinador)..... | 17 |
| 8.3. | Concentração por emissor | 17 |
| 9. | DERIVATIVOS..... | 18 |
| 10. | APREÇAMENTO DOS ATIVOS FINANCEIROS..... | 19 |
| 11. | PROCEDIMENTOS E CRITÉRIOS PARA AVALIAÇÃO DOS RISCOS DE INVESTIMENTO..... | 19 |
| 11.1. | Risco de Mercado..... | 19 |
| 11.1.1. | VaR e B-VaR..... | 20 |
| 11.1.2. | Stress Test | 20 |
| 11.1.3. | Monitoramento e Providências | 21 |
| 11.2. | Risco de Crédito | 21 |
| 11.2.1. | Abordagem Qualitativa | 22 |
| 11.2.2. | Abordagem Quantitativa..... | 22 |
| 11.2.3. | Exposição a Crédito Privado..... | 24 |
| 11.2.4. | Controle de Concentração | 24 |
| 11.3. | Risco de Liquidez | 25 |



Política de Investimentos Plano de Benefícios 002CD (2026-2030)

| | |
|---|----|
| 11.3.1. Redução de Demanda de Mercado (Ativo) | 25 |
| 11.4. Risco Operacional..... | 25 |
| 11.5. Risco Legal..... | 26 |
| 11.6. Risco Sistêmico..... | 26 |
| 11.7. Risco relacionado à sustentabilidade..... | 26 |
| 12. CONTROLES INTERNOS..... | 27 |
| 12.1. Controles internos aplicados na gestão de riscos | 27 |
| 12.2. Controles internos aplicados em eventos de desenquadramento | 28 |
| 13. CONTROLE DO PROCESSO DE APROVAÇÃO E DIVULGAÇÃO | 28 |

1. APRESENTAÇÃO DA POLÍTICA DE INVESTIMENTOS

A Política de Investimentos do Plano de Benefícios Previdenciários 002, administrado pela PREVSAN, referente ao exercício de 2026e com vigência até 2030, visa a:

- a) Estabelecer diretrizes e medidas a serem observadas por todas as pessoas, internas ou externas à Entidade, que participam do processo de análise, de assessoramento e decisório sobre a aplicação dos recursos do plano, diretamente ou por intermédio de pessoa jurídica contratada;
- b) Dar transparência aos patrocinadores, participantes e assistidos em relação aos principais aspectos relacionados à gestão dos investimentos e riscos.

No processo de planejamento desta política, a Entidade adotou o horizonte de 60 (sessenta) meses, prevendo revisões anuais, conforme preconizado pela legislação em vigor. Os limites e critérios utilizados decorrem e se fundamentam na regulamentação do setor, sobretudo na Resolução CMN nº 4.994, de 24 de março de 2022 (já alterada pela Resolução CMN nº 5.202, de 27 de março de 2025) e na Resolução PREVIC nº 23, de 14 de agosto de 2023 e suas respectivas alterações.

Na elaboração desta Política de Investimentos foram empregadas técnicas de análises de cenários e de riscos, avaliações e projeções de indicadores econômicos, considerando a modalidade do Plano de Benefícios Previdenciário 002, suas especificidades, necessidades de liquidez e os fluxos esperados de pagamentos dos ativos. As conclusões obtidas com estes estudos oferecem subsídios para a definição das diretrizes de alocação expressas nesta política.

2. ESTRUTURA DE GOVERNANÇA DE INVESTIMENTOS

Legislação de referência:

Resolução PREVIC nº 23/23, Art. 212, Inciso VII, alínea f.

A estrutura de governança de investimentos destina-se a distribuir competências entre os diferentes níveis organizacionais, atribuindo-lhes responsabilidades associadas a objetivos de atuação, inclusive com o estabelecimento de alçadas de decisão de cada instância.

2.1. Responsabilidades e deveres individuais comuns a todos

A pessoa, física ou jurídica, interna ou externa à Prevsan, que participe do processo de gestão dos investimentos, em qualquer de suas etapas, independentemente de cargo, atribuição ou função desempenhada, mesmo que não possua qualquer poder deliberativo, atuando direta ou indiretamente, ainda que por intermédio de pessoa jurídica contratada, na aplicação dos recursos dos planos, deve, para além das obrigações legais e regulamentares:

- I. Ter pleno conhecimento, cumprir e fazer cumprir as normas legais e regulamentares;
- II. Possuir capacidade técnica, conhecimentos e habilidades compatíveis com as responsabilidades inerentes ao exercício profissional de cargo, emprego ou função relacionada à gestão de investimentos;

- III. Observar atentamente a segregação de funções, abstendo-se de realizar tarefas ou atividades que possam comprometer a lisura de qualquer ato, próprio ou de terceiros, devendo comunicar de imediato ao seu superior imediato ou ao órgão colegiado de que seja membro;
- IV. Não tomar parte em qualquer atividade, no exercício de suas funções junto à Prevsan ou fora dela, que possa resultar em conflito de interesses; e
- V. Comunicar imediatamente a identificação de qualquer situação em que possa ser identificada ação, ou omissão, que não esteja alinhada aos objetivos dos planos administrados pela Prevsan, independentemente de obtenção de vantagem para si ou para outrem, da qual resulte ou não prejuízo.
- VI. Agir, em todas as situações, de acordo com o Ato Regular de Gestão, tipificado no § 1º Art. 230 da Resolução PREVIC nº 23:

“§ 1º Considera-se ato regular de gestão, nos termos do parágrafo único do art. 22 da Resolução CGPC nº 13, de 2004, aquele praticado por pessoa física:

I - de boa-fé, com capacidade técnica e diligência, em cumprimento aos deveres fiduciários em relação à entidade de previdência complementar e aos participantes e assistidos dos planos de benefícios;

II - dentro de suas atribuições e poderes, sem violação da legislação, do estatuto e do regulamento dos planos de benefícios; e

III - fundado na técnica aplicável, mediante decisão negocial informada, refletida e desinteressada.”

2.2. Distribuição de competências

Apresentam-se, a seguir, as principais atribuições de cada um dos órgãos de governança da Entidade, sem prejuízo de atribuições adicionais definidas em documentos internos:

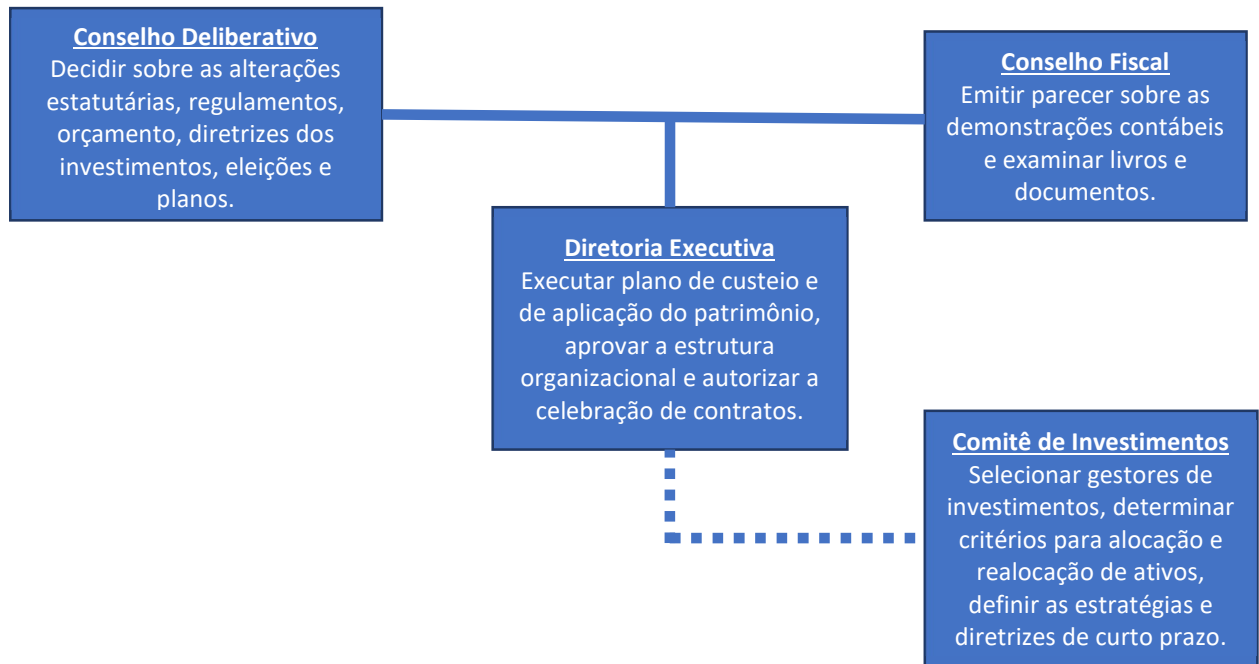

Conselho Deliberativo

- Deliberar sobre a Política de Investimentos e suas respectivas atualizações anuais;
- Aprovar os normativos procedimentais internos referentes à gestão de investimentos e riscos, incluindo-se as atividades, tarefas ou rotinas, requisitos e condições de execução, prazos, responsabilidades entre outros assuntos;
- Estabelecer de forma clara e objetiva a segregação de funções;

Conselho Fiscal

- Fiscalizar as atividades de investimento da Prevsan;
- Fiscalizar o cumprimento das disposições da Política de Investimentos e suas respectivas atualizações anuais;
- Manifestar-se no relatório semestral de controle interno sobre a aderência da gestão à presente política, o qual deverá conter, no mínimo, os seguintes aspectos:
 - a) Conclusões dos exames efetuados, inclusive sobre a aderência da gestão dos recursos garantidores dos planos de benefícios às normas em vigor e à Política de Investimentos;
 - b) Recomendações a respeito de eventuais deficiências, com o estabelecimento de cronograma de saneamento delas, quando for o caso;

Política de Investimentos Plano de Benefícios 002CD (2026-2030)

- c) Manifestações dos responsáveis pelas correspondentes áreas, a respeito das deficiências encontradas em verificações anteriores, bem como análise das medidas efetivamente adotadas para saná-las;
 - d) Implementação das ações previstas no plano anual de treinamento e desenvolvimento e de seu correspondente consumo orçamentário;
 - e) Avaliar a efetividade dos controles internos acerca do gerenciamento das certificações profissionais requeridas
- Fiscalizar se as normas relativas à segregação de funções estão sendo efetivamente cumpridas;
 - Examinar e analisar as demonstrações financeiras, os controles gerenciais, financeiros e operacionais;
 - Monitorar a aplicação dos procedimentos previstos pelos órgãos reguladores.

Diretoria Executiva

- Propor a Política de Investimentos, bem como as suas respectivas atualizações anuais;
- Celebrar contratos com prestadores de serviços;
- Monitorar o risco e retorno dos investimentos;
- Deliberar acerca dos processos de seleção, monitoramento e avaliação de prestadores de serviços relacionados a gestão de investimentos.

Administrador Estatutário Tecnicamente Qualificado (AETQ)

- Providenciar todo o necessário para a implementação da Política de Investimentos, responsabilizando-se pelas ações e coordenação das atividades de investimento.

Comitê de Investimentos

O Comitê de Investimentos da Entidade é formado por membros representantes da PREVSAN, da Patrocinadora, do Conselho Deliberativo e dos Aposentados e possuem caráter consultivo. O fato de em sua composição estarem presentes pessoas tecnicamente preparadas permite que o mesmo seja responsável por assessorar a implementação desta Política de Investimento e realizar recomendações junto à Diretoria Executiva e ao Conselho Deliberativo. Neste colegiado, podem ainda participar especialistas externos para auxiliar em decisões mais complexas ou de volumes mais representativos.

A adoção de Comitê de Investimentos é considerada uma boa prática de mercado, sendo uma instância de caráter consultivo e assessoramento.

2.3. Política de Alçadas

Em cumprimento ao disposto na Lei Complementar nº 108/01, compete exclusivamente ao Conselho Deliberativo autorizar investimentos que envolvam valores iguais ou superiores a 5% (cinco por cento) dos recursos garantidores, ainda que sujeito à execução fracionada ou por meio de uso de *tranches*. As operações que envolvem o comprometimento de capital, ainda que não sejam sujeitas à execução imediata, também requerem a autorização do Conselho Deliberativo para sua execução.

3. DESIGNAÇÃO DAS FUNÇÕES DE AETQ

A função de Administrador Estatutário Tecnicamente Qualificado (AETQ) é designada a um dos membros da Diretoria Executiva, atribuindo-lhe a incumbência de principal responsável pela gestão, alocação, supervisão e acompanhamento dos recursos garantidores dos planos, gestão dos riscos e pela prestação de informações relativas à aplicação desses recursos.

| DESIGNAÇÃO DE AETQ | | | |
|--------------------|----------------|-----------------------|----------------------------|
| Função | CPF | Nome | Cargo |
| AETQ | 085.822.381-34 | João Batista Tibiriçá | Diretor de Adm. e Finanças |

4. MITIGAÇÃO DE POTENCIAIS CONFLITOS DE INTERESSE

Legislação de referência:

Resolução PREVIC nº 23/23, Art. 212, Inciso VII, alínea g.

4.1. Conflitos de Interesse

O conflito de interesse é configurado em quaisquer situações em que possam ser identificadas ações que não estejam alinhadas aos objetivos dos planos administrados pela Prevsan, independentemente de obtenção de vantagem para si ou para outrem, da qual resulte ou não prejuízo.

4.1.1. Público Interno

A Prevsan não autoriza a realização de atividades em que os agentes envolvidos possam estar em situação de conflitos de interesses. Assim, qualquer participante do processo decisório e de assessoramento nos investimentos que incorra em evento de potencial conflito de interesses, ou em quaisquer outras decisões que puderem beneficiá-lo de modo particular, ainda que indiretamente, ou em que tiver interesse conflitante com o do plano de benefícios, não poderá se manifestar em nenhuma das fases do processo decisório ou de assessoramento, devendo proceder a imediata declaração de impedimento.

Para fins desta Política, caracterizam eventos de potenciais conflitos de interesse, especialmente, mas não se limitando, em casos de:

- I. Situações de relacionamentos próximos com pessoas físicas ou jurídicas que tenham interesses em decisões ou informações confidenciais da Entidade ou seus patrocinadores.
- II. Exercício de atividades incompatíveis com as atribuições do cargo ou função, ou a favor de terceiros, em detrimento aos objetivos da entidade;
- III. Divulgar ou fazer uso de informações privilegiadas obtidas em função do cargo ou das atividades exercidas;
- IV. Atuar, direta ou indiretamente, em favor de interesses próprios ou de terceiros perante órgão regulador ou fiscalizador em razão do exercício do cargo.

4.1.2. Público Externo

Qualquer pessoa física ou jurídica que venha a prestar serviços relacionados à gestão dos investimentos da Entidade, deverá exercer sua atividade no estrito interesse dos participantes e beneficiários dos planos, em total ausência de conflito de interesses.

Neste propósito, os contratos firmados com prestadores de serviços, bem como a seleção de tais prestadores, irão incorporar critérios e checagens que visem à mitigação de conflitos de interesses, sendo alvos de análises qualificadas dos setores jurídicos.

Além disso, a Entidade observará a isenção de seus prestadores de serviço, atentando-se, em especial, para os seguintes casos:

- Potenciais conflitos de interesse de alocadores, seja por alocação em produtos da própria casa, em produtos de casas associadas ou por opacidade das informações relacionadas à reversão de “rebates”;
- Potenciais conflitos de interesse de consultores de investimentos, em especial no que tange à seleção de produtos, sendo inaceitável a situação em que o consultor venha a beneficiar-se com o resultado da seleção de um produto em detrimento de outro;
- Potenciais conflitos de interesse no monitoramento, em especial quando houver estímulos para que o autor do monitoramento não reporte eventuais problemas;
- Potenciais conflitos de interesses de gestores, sobretudo quando da alocação em produtos estruturados e/ou distribuídos pela própria casa ou empresa associada.

5. DIRETRIZES GERAIS PARA PROCEDIMENTOS DE INVESTIMENTOS

Legislação de referência:
Resolução PREVIC nº 23/23, Art. 212, Inciso VII, alínea e.

A avaliação, o gerenciamento e o acompanhamento do risco e do retorno dos investimentos serão executados de acordo com a legislação e com as diretrizes estabelecidas na presente Política de Investimentos.

A análise de cada investimento deverá ser feita de acordo com as características específicas da alocação/mandato, considerando:

- Conformidade com a política de investimento e com a legislação vigente;
- Análise das características do investimento proposto e sua adequação aos objetivos do plano;
- Análise de desempenho do ativo, do fundo ou do gestor, conforme o caso;
- Análise dos riscos de crédito, mercado, liquidez, operacional, legal, sistêmico e outros inerentes a cada operação;
- Análise de riscos relacionados à sustentabilidade;
- Análise do horizonte de investimento e sua adequação com os objetivos do plano.

5.1. Diretrizes para seleção e avaliação de investimentos

Os seguintes pontos serão avaliados:

- Compatibilidade das características do investimento com o estudo de macro-alocação;
- Avaliar a documentação da oferta, quando for o caso, com destaque para os fatores de risco e para a expectativa retorno;
- Avaliar as taxas cobradas pelo administrador e/ou gestor em relação à complexidade e obrigações inerentes ao investimento;
- Verificar outros riscos que possam ser identificados, avaliados e mecanismos de controle que possam ser utilizados para monitoramento dos riscos decorrentes da operação;
- Analisar as estruturas das garantias envolvidas, reais ou fidejussórias, tais como *covenants*, seguros, avais, fianças, depósitos, ou qualquer outra forma de cobertura do risco de crédito, quando for o caso;
- No caso de fundos de investimentos, avaliar a Política de Investimentos do fundo, os critérios de alocação e o histórico do gestor em mandatos semelhantes.
- Com base nos termos da Res. CVM 175, as aplicações em novos fundos de investimentos deverão acontecer, preferencialmente, em fundos de “Responsabilidade Limitada”, assegurando que a exposição se restrinja ao valor das cotas detidas pela Entidade. Para eventuais casos em que isso não vier a ser observado, haverá a necessidade de exposição de motivos que justifique tal situação.

Os processos de seleção de fundos ou gestores de fundos devem considerar, pelo menos:

- Histórico de performance do fundo ou do gestor, em prazos e janelas adequados ao tipo de mandato para o qual está sendo feita a seleção;
- Comparativo do fundo ou do gestor com outros fundos ou gestores que potencialmente poderiam desempenhar o mesmo papel na carteira da Entidade;
- Avaliação qualitativa do gestor, em ambos os casos, com vistas a avaliar equipe e processos envolvidos na gestão;
- No caso de gestor de fundos de fundos, avaliação do histórico do time, da capacidade de seleção de fundos, da independência com relação aos fundos escolhidos e, quando for o caso, da capacidade de alocação em classes distintas e da realização do rebalanceamento entre elas.

Adicionalmente aos critérios aqui estabelecidos e também àqueles detalhados na Resolução PREVIC nº 23, os gestores de recursos deverão ser preferencialmente associados à ANBIMA, observando os princípios e regras do Código de Regulação e Melhores Práticas.

5.2. Diretrizes para monitoramento dos investimentos

Os investimentos devem ser objeto de monitoramento contínuo, com o objetivo de avaliar seu desempenho e gerenciar seus riscos. Para tanto, pelo menos os seguintes itens devem ser avaliados:

- Desempenho em relação ao benchmark, considerando-se o horizonte de investimento;
- Performance em relação à concorrência relevante ou a ativos similares;
- Grau de utilização dos limites de risco pré-estabelecidos;
- Retorno do investimento em relação ao risco que tal investimento adiciona à carteira;
- Monitoramento do rating e das garantias, no caso de investimentos em crédito privado;
- Alterações qualitativas relevantes no ativo, emissor ou gestor, conforme o caso.

A avaliação pode variar conforme as especificidades de cada classe, ativo, estratégia, mandato, etc.

No caso de fundos de investimento, tais aplicações devem ser constantemente monitoradas em função da complexidade de sua estrutura e da particularidade de suas variáveis. A área de investimentos deve estar em constante contato com o gestor e/ou administrador do fundo que tem a obrigação de prover a Entidade de informações necessárias, com o intuito de controlar os riscos e acompanhar performance em seu período de aplicação e desenvolvimento.

Cabe destacar que, no caso de gestores de fundos de fundos, a performance do investimento deve ser avaliada levando-se em conta a performance dos fundos investidos em segundo nível, sem prejuízo de comparações com outros potenciais gestores.

O desinvestimento deve ocorrer sempre que algum dos critérios de monitoramento assim exigir, e contanto que as condições de mercado viabilizem essa operação.

6. SOBRE O PLANO CD

Legislação de referência:

Resolução PREVIC nº 23/23, Art. 212, Inciso IV.

A política de investimentos considera a modalidade do plano de benefícios, suas especificidades, as necessidades de liquidez e demais características sintetizadas a seguir. Deste modo, a construção da carteira visa a compatibilizar a alocação em ativos com fluxos de pagamento compatíveis com prazos e o montante das obrigações, com o objetivo de manter o equilíbrio econômico-financeiro entre ativos e passivos do plano.

| PLANO DE BENEFÍCIOS | |
|----------------------------|---|
| Nome | Plano de Benefícios Previdenciários 002 |
| Modalidade | Contribuição Definida |
| Taxa de Referência | CDI |
| CNPB | 2019.0009-38 |
| CNPJ do Plano | 48.307.691/0001-05 |
| Maturidade do Plano | Plano em Início de funcionamento |
| Situação atuarial do plano | Aberto |

6.1. Cenário Macroeconômico

O cenário macroeconômico tem por objetivo detalhar a projeção de variáveis macroeconômicas a partir da conjuntura atual e por intermédio de premissas e hipóteses condizentes com realidade econômica, a fim de prover às demais áreas da entidade análises que contribuam para a condução dos processos de alocação e tomada de decisão de investimento.

As projeções dos principais indicadores econômicos são utilizadas para desenhar estes cenários, que também servirão como plano de fundo às análises e aos estudos macro/setorial (*top down*), com intuito de informar aos gestores os principais impactos possíveis sobre os diversos mercados e, assim, tornar a tomada de decisão mais segura e eficiente.

O detalhamento dos cenários é parte integrante dos documentos sobre o estudo de macroalocação conduzidos pela Prevsan.

6.2. Estudo de Macroalocação

Com base nas características do plano, a EFPC realizou estudo de macroalocação de ativos a partir da metodologia de Fronteira Eficiente, visando à proposição de uma carteira de investimentos otimizada, na relação risco x retorno esperados.

Através da identificação de um determinado nível de equilíbrio entre o retorno dos investimentos e o grau de risco admitido, obteve-se uma gama de alternativas de alocação compatíveis com os objetivos do plano, resultando em:

- Maximização da rentabilidade dos investimentos, visando ao menos igualar a taxa de referência do plano, a dado nível de risco;
- Gerenciar a liquidez necessária para pagamento das obrigações atuais e futuras do plano;
- Diversificação dos ativos; e
- Consistente planejamento para aplicação dos recursos garantidores.

7. ALOCAÇÃO DE RECURSOS

Legislação de referência:

Resolução PREVIC nº 23/23, Art. 212, Inciso I; e Resolução CMN nº 4.994/22 (alterada pela Resolução CMN nº 5.202/25), Art. 19

A alocação dos recursos permanentemente respeitará os limites fixados nesta política de investimentos.

A definição dos parâmetros inferiores e superiores para cada limite de alocação visa dar flexibilidade para a realização de Investimentos Táticos, que nada mais são que posicionamentos de curto prazo com o propósito de proteger a carteira ou de aproveitar oportunidades de mercado.

| SEGMENTO | LIMITE LEGAL | ALOCAÇÃO OBJETIVO | LIMITES | |
|-----------------------------|--------------|-------------------|----------|----------|
| | | | INFERIOR | SUPERIOR |
| Renda Fixa | 100% | 86,50% | 0,00% | 100,00% |
| Renda Variável | 70% | 1,00% | 0,00% | 30,00% |
| Estruturado | 20% | 2,00% | 0,00% | 20,00% |
| Imobiliário | 20% | 0,00% | 0,00% | 10,00% |
| Operações com participantes | 15% | 10,00% | 0,00% | 15,00% |
| Exterior | 10% | 0,50% | 0,00% | 5,00% |

7.1. Rentabilidade auferida

Legislação de referência:

Resolução PREVIC nº 23/23, Art. 212, Inciso III

A rentabilidade auferida pelo plano CD e em cada segmento de aplicação nos últimos 5 (cinco) exercícios, de forma acumulada e por exercício encontra-se registrada na tabela a seguir:

| RENTABILIDADE PASSADA ¹ – PLANO BD E SEGMENTOS DE ALOCAÇÃO | | | | | | |
|---|--------|---------|--------|--------|-------------------|-----------|
| SEGMENTO | 2021 | 2022 | 2023 | 2024 | 2025 ² | ACUMULADO |
| Plano | 4,50% | 11,22% | 13,03% | 9,29% | 12,21% | 61,10% |
| Renda Fixa | 4,20% | 11,97% | 13,09% | 8,69% | 12,03% | 60,66% |
| Renda Variável | NA | NA | NA | NA | NA | NA |
| Estruturado | 1,58% | 15,66% | 9,85% | 3,72% | 0,00% | 33,86% |
| Imobiliário | NA | NA | NA | NA | NA | NA |
| Operações com Participantes | 7,19% | 15,31% | 15,49% | 17,08% | 14,53% | 91,41% |
| Exterior | 14,25% | -21,08% | 10,85% | 30,85% | 0,00% | 30,78% |

7.2. Definição de metas e benchmarks

Legislação de referência:

Resolução PREVIC nº 23/23, Art. 212 Incido II.

As metas de rentabilidade por plano e segmento de aplicação, bem como os correspondentes índices de referência (*benchmarks*), são estabelecidos nessa seção. Destacamos que cada segmento pode, também, ser composto por mandatos, cada qual com seu benchmark. A composição desses mandatos gera diversificação dentro do segmento, não havendo, necessariamente, correspondência entre os benchmarks de cada mandato e os benchmarks do segmento.

Entende-se como *benchmark* para determinado mandato ou segmento de aplicação o índice que melhor reflete a rentabilidade esperada para o curto prazo, isto é, para horizontes mensais ou anuais, conforme as características do investimento. Esse índice está sujeito às variações momentâneas do mercado.

Por outro lado, a meta reflete a expectativa de rentabilidade de longo prazo dos investimentos realizados em cada um dos segmentos listados a seguir – rentabilidade esta que pode apresentar menor volatilidade e maior aderência aos objetivos do plano CD.

A tabela abaixo apresenta o benchmark e a expectativa de retorno de cada um deles para o exercício seguinte, bem como as metas de longo prazo a serem observadas.

| SEGMENTO | BENCHMARK | META DE RENTABILIDADE | RETORNO ESPERADO - BENCHMARK (2026) |
|-----------------------------|------------------|-----------------------|-------------------------------------|
| Plano | CDI | CDI | 13,75% |
| Renda Fixa | CDI | CDI | 13,75% |
| Renda Variável | IBrX | IBrX | 17,73% |
| Estruturado | CDI + 2,00% a.a. | CDI + 2,00% a.a. | 16,03% |
| Imobiliário | IFIX | IFIX | 1,83% |
| Operações com Participantes | INPC | INPC | 4,54% |

¹ Metodologia para apuração da rentabilidade: 4 – Outras (Evolução Patrimonial);

² Rentabilidade auferida até Out/25.

| | | | |
|----------|--------------------------|--------------------------|--------|
| Exterior | MSCI GLOBAL (BRL) | MSCI GLOBAL (BRL) | 20,60% |
|----------|--------------------------|--------------------------|--------|

8. LIMITES

Legislação de referência:

Resolução PREVIC nº 23/23, Art. 212, Inciso VII, alínea d.

Na aplicação dos recursos, o plano observará os limites consignados nas tabelas abaixo.

8.1. Limite de alocação por segmento

| ART. | INCISO | ALÍNEA | MODALIDADES DE INVESTIMENTO | LIMITES | |
|------|--------|--------|---|-----------------------|-------------|
| | | | | LEGAL | PI |
| 21 | - | - | Renda Fixa | 100% | 100% |
| | I | a | Títulos da dívida pública mobiliária federal interna | 100% | 100% |
| | | b | Cotas de classes de ETF de Renda Fixa composto exclusivamente por títulos da dívida pública mobiliária federal interna | | 100% |
| | II | a | Ativos financeiros de renda fixa de emissão com obrigação ou coobrigação de instituições financeiras bancárias | 80% | 80% |
| | | b | Ativos financeiros de renda fixa de emissão de sociedade por ações de capital aberto, incluídas as companhias securitizadoras | | 80% |
| | | c | Cotas de classes de ETF de Renda Fixa | | 80% |
| | III | a | Títulos das dívidas públicas mobiliárias estaduais e municipais | 20% | 20% |
| | | b | Obrigações de organismos multilaterais emitidas no País | | 20% |
| | | c | Ativos financeiros de renda fixa de emissão, com obrigação ou coobrigação, de instituições financeiras não bancárias e de cooperativas de crédito, bancária ou não bancárias | | 20% |
| | | d | Debêntures incentivadas de que trata o art. 2º da Lei nº 12.431, de 24 de junho de 2011 e debêntures de infraestrutura, de que trata a Lei nº 14.801, de 9 de janeiro de 2024 | | 20% |
| | | e | Cotas de classes de FIDC e cotas de classes de cotas de FIDCs, CCB e CCCB | | 20% |
| | | f | CPR, CDCA, CRA e WA | | 20% |
| | 22 | - | - | Renda Variável | 70% |
| I | | - | Segmento Especial de Listagem: Ações, bônus, recibos, certificados de depósito + cotas de classes de ETF de sociedade de capital aberto admitidas à negociação em segmento especial que assegure práticas diferenciadas de governança | 70% | 30% |
| II | | - | Segmento não Especial: Ações, bônus, recibos, certificados de depósito + cotas de classes de ETF de sociedade de capital aberto | 50% | 25% |
| III | | - | <i>Brazilian Depositary Receipts</i> – BDR e ETF-Internacional, admitido à negociação em bolsa de valores do Brasil | 10% | 5% |
| IV | | - | Certificados representativos de ouro físico no padrão negociado em bolsa de mercadorias e de futuros. | 3% | 2% |
| 23 | - | - | Estruturado | 20% | 20% |
| | I | a | FIP (cotas de classes de fundos de investimento em participações) | 10% | 8% |

| | | | | | |
|----|------|---|---|-----|-----|
| | I | d | Cotas de classes de fundos de investimento nas cadeias produtivas agroindustriais – Fiagro | 10% | 10% |
| | | | | | |
| | | | | | |
| | III | a | COE (Certificados de Operações Estruturadas) | 10% | 10% |
| | | b | FAMA (cotas de classes de fundos de investimento classificados como “Ações – Mercado de Acesso”) | 10% | 7% |
| | IV | - | Cotas de classes de fundos tipificadas como multimercado | 15% | 10% |
| | V | - | Créditos de descarbonização – CBIO e Créditos de carbono | 3% | 3% |
| 24 | - | - | Imobiliário | 20% | 10% |
| | I | - | FII (cotas de classes de fundos de investimento imobiliário (FII) e cotas de classes em cotas de fundos de investimento imobiliário) | 20% | 10% |
| | II | - | CRI (certificados de recebíveis imobiliários) | | 10% |
| | III | - | CCI (cédulas de crédito imobiliário) | | 10% |
| | - | - | Estoque imobiliários | | - |
| 25 | - | - | Operações com Participantes | 15% | 15% |
| | I | - | Empréstimos pessoais concedidos com recursos do plano de benefícios aos seus participantes e assistidos | 15% | 15% |
| | II | - | Financiamentos imobiliários concedidos com recursos do plano de benefícios aos seus participantes e assistidos | | 15% |
| 26 | - | - | Exterior | 10% | 5% |
| | I | - | Cotas de classes de FI e classes de investimento em cotas de FI classificados como “Renda Fixa – Dívida Externa” | 10% | 5% |
| | II | - | Cotas de classes de FI constituídos no Brasil, destinados à aquisição de cotas de fundos de investimento constituídos no exterior e a investidores qualificados, em que seja permitido investir mais de 40% do patrimônio líquido em ativos financeiros no exterior | | 5% |
| | III | - | Cotas de classes de FI constituídos no Brasil, destinados a investidores qualificados, em que seja permitido investir mais de 40% (quarenta por cento) do patrimônio líquido em ativos financeiros no exterior | | 5% |
| | IV-A | - | Cotas de classes de fundos de investimento constituídos no Brasil, destinados ao público em geral, em que seja permitido investir mais de 20% do patrimônio líquido em cotas de fundos de investimento constituído no exterior | | 5% |
| | V | - | Outros ativos financeiros no exterior pertencentes às carteiras dos fundos constituídos no Brasil, que não estejam previstos nos incisos I e IV-A. | | 5% |

8.2. Alocação por emissor

| ART. | INCISO | ALÍNEA | LIMITES DE ALOCAÇÃO POR EMISSOR | LIMITES | |
|------|--------|--------|---|---------|------|
| | | | | LEGAL | PI |
| 27 | I | - | Tesouro Nacional | 100% | 100% |
| | II | - | Instituição financeira bancária autorizada a funcionar pelo Bacen | 20% | 20% |

| | | | | | |
|--|-----|---|------------------|-----|-----|
| | III | - | Demais Emissores | 10% | 10% |
|--|-----|---|------------------|-----|-----|

8.2.1. Limite restritivo de alocação por emissor (caso de emissor-patrocinador)

Na aplicação dos recursos garantidores dos planos administrados pela Prevsan, poderão ser realizadas operações, direta ou indiretamente, em ativos financeiros ligados à patrocinadora, fornecedores, clientes e demais empresas ligadas ao grupo econômico da patrocinadora, desde que observadas as condições especiais previstas no § 4º, do art. 27, da Resolução CMN nº 4.994/22 e alterações posteriores, referentes ao **limite restritivo de alocação por emissor (caso de emissor-patrocinador)**.

A Prevsan irá observar no ato de **aquisição direta de ativos de emissão de patrocinador do plano**, o montante financeiro que pode ser operado, dentro do **limite restritivo de alocação por emissor (caso especial de “emissor-patrocinador”)**, conforme quadro abaixo:

| ART. | INCISO | ALÍNEA | LIMITES DE ALOCAÇÃO POR EMISSOR | LIMITES | |
|------|--------|--------|--|---------|-----|
| | | | | LEGAL | PI |
| 27 | § 4º | - | Patrocinador e demais empresas ligadas ao grupo econômico da patrocinadora | 10% | 10% |

8.3. Concentração por emissor

| ART. | INCISO | ALÍNEA | LIMITES DE CONCENTRAÇÃO POR EMISSOR | LIMITES | |
|------|----------------|---|--|---------|-----------|
| | | | | LEGAL | ENTID ADE |
| 28 | I ³ | a | Instituição financeira (bancária, não bancárias e cooperativas de crédito autorizada pelo BACEN) | 25% | 25% |
| | | b | Classe de FIDC e ou classe de investimentos em cotas de FIDC* | 25% | 25% |
| | | c | Classe de ETF, negociado em bolsa, referenciado em índices de Renda Fixa | 25% | 25% |
| | | c | Classe de ETF referenciado em ações de emissão de sociedade por ações de capital aberto | 25% | 25% |
| | | c | Classe de ETF no exterior | 25% | 25% |
| | | d | Classe de FI classificado no segmento estruturado, ou classe de investimento em cotas de FI classificado no segmento estruturado*, exceto cotas de classe de FIP | 25% | 25% |
| | | e | Classe de FII | 25% | 25% |
| | | f | Classe de FI constituído no Brasil de que trata o Art. 26, incisos III, IV-A e V | 25% | 25% |
| | II | - | Patrimônio separado constituído nas emissões de certificado de recebíveis com a adoção de regime fiduciário ⁴ | 25% | 25% |
| | III | a | Do fundo de investimento constituído no exterior de que trata o inciso II do art. 26 | 15% | 15% |
| b | | Do emissor listado na alínea “d” do inciso III do art. 21 | 15% | 15% | |

³ O limite estabelecido no inciso I do *caput* não se aplica a classe de investimento em cotas de fundo de investimento, desde que as aplicações da classe de investimento investida observem os limites deste artigo.

⁴ Emissões de certificados de recebíveis com a adoção de regime fiduciário, considera-se como emissor cada patrimônio separado constituído com a adoção do referido regime.

| | | | | |
|---|-----|---|-----|-----|
| | c | De Classe de FIP ⁵ | 15% | 15% |
| - | §1º | De uma mesma emissão de títulos ou valores mobiliários de renda fixa. | 25% | 25% |
| - | §2º | De uma mesma subclasse de cotas FIDC. | 25% | 25% |
| - | §6º | Quantidade de ações que representem capital total e capital votante de uma mesma companhia aberta | 25% | 25% |

9. DERIVATIVOS

Legislação de referência:

Resolução PREVIC nº 23/23, Art. 212, Inciso V.

As operações com derivativos são permitidas, desde que respeitados, cumulativamente os limites, restrições e demais condições estabelecidas pela Resolução CMN nº 4.994/2022 e alterações posteriores.

A Prevsan, através de seus fundos de investimentos, poderá fazer uso de derivativos tanto para a proteção da carteira (hedge) ou para síntese de posições no mercado à vista (posicionamento), conforme conveniência e análise do gestor, sempre respeitando os limites legais, quando aplicáveis, e os quesitos a seguir.

O controle de exposição, quando se tratar de veículos em que a abertura de carteira é necessária para o enquadramento, será através do monitoramento dos níveis de margem requerida como garantia de operações e das despesas com a compra de opções, sendo:

- Margem requerida limitada a 15% (quinze por cento) da posição em ativos financeiros aceitos pela câmara ou prestador de serviços de compensação e de liquidação autorizados a funcionar pelo Banco Central do Brasil ou pela Comissão de Valores Mobiliários;⁶;
- Valor total dos prêmios de opções pagos limitado a 5% (cinco por cento) da posição dos ativos financeiros aceitos pela câmara ou prestador de serviços de compensação e de liquidação autorizados a funcionar pelo Banco Central do Brasil ou pela Comissão de Valores Mobiliários.^{7,7}

Cabe destacar que o controle aqui mencionado não se aplica aos fundos que são dispensados, por legislação, do controle relacionado a derivativos, incluindo os casos de fundos tipificados como “Responsabilidade Limitada”.

Além do caso acima, e sem prejuízo da observância dos mesmos critérios legais, a Prevsan poderá realizar operações de derivativos diretamente desde que tais operações observem, cumulativamente, os seguintes critérios:

- Observância dos quesitos legais ;

⁵ Não se aplica o limite de 15% nas classes de cotas de FIP que invista seu patrimônio líquido em cotas de outros FIP, desde que suas aplicações observem os limites do art. 28.

⁶ Para verificação dos limites estabelecidos nos incisos V e VI do caput não podem ser considerados os títulos recebidos como lastro em operações compromissadas.

⁷ No cômputo do limite de que trata o inciso VI do caput, no caso de operações estruturadas com opções que tenham a mesma quantidade, o mesmo ativo subjacente e que o prêmio represente a perda máxima da operação, deverá ser considerado o valor dos prêmios pagos e recebidos, observado o disposto no inciso VII do art. 36 da Resolução CMN nº 4.994/22 e alterações posteriores.

- Análise prévia de cenários, riscos e impactos na carteira, considerando-se a posição isoladamente e em conjunto com ativos da carteira;

10. APREÇAMENTO DOS ATIVOS FINANCEIROS

Legislação de referência:

Resolução PREVIC nº 23/23, Art. 212, Inciso VII, alínea a.

A metodologia para apreçamento deve observar as possíveis classificações dos ativos adotados pela Prevsan (para negociação ou mantidos até o vencimento), observado adicionalmente o disposto na Resolução CNPC nº 43, de 06 de agosto de 2021.

O apreçamento dos ativos, independentemente da modalidade, será realizado pelo custodiante contratado pela Prevsan ou pelo custodiante dos fundos de investimento alocados. Dessa forma, pode-se estabelecer que esse apreçamento estará sujeito aos seguintes pontos:

- Metodologia: conforme manual disponibilizado pelo agente custodiante;
- Fontes: poderão ser utilizados como fontes de referência os dados divulgados por instituições reconhecidas por sua atuação no mercado de capitais brasileiro, como a Associação Brasileira das Entidades dos Mercados Financeiros e de Capitais (ANBIMA) e a B3. No caso de ativos com baixa liquidez, autoriza-se o uso de estudos específicos, elaborados por empresas especializadas e com reconhecida capacidade;
- Modalidade: em geral, os ativos serão marcados a mercado. No caso específico de títulos mantidos até o vencimento, e conforme a legislação aplicável poderá ser utilizada a marcação na curva de tais ativos.

É recomendável que todas as negociações sejam realizadas através de plataformas eletrônicas e em bolsas de valores e mercadorias e futuros, visando a maior transparência e maior proximidade do valor real de mercado.

O controle da marcação dos ativos é feito por meio de relatórios gerados mensalmente por consultores contratados.

11. AVALIAÇÃO DOS RISCOS DE INVESTIMENTO

Legislação de referência:

Resolução PREVIC nº 23/23, Art. 212, Inciso VII, alínea b.

Durante a vigência da presente Política de Investimentos, os riscos de investimentos serão avaliados de acordo com os procedimentos e critérios abaixo descritos, incluídos os riscos de crédito, de mercado, de liquidez, operacional, legal, sistêmico e outros inerentes às operações.

11.1. Risco de Mercado

Para fins de gerenciamento do risco mercado, a Prevsan emprega as seguintes ferramentas estatísticas:

| FERRAMENTAS | PROPÓSITO |
|-------------|-----------|
|-------------|-----------|

| | |
|---|---|
| <i>Value-at-Risk (VaR) ou Benchmark Value-at-Risk (B-VaR)</i> | O VaR (B-VaR) estima, com base em um intervalo de confiança e em dados históricos de volatilidade dos ativos (e em suas correlações) presentes na carteira analisada, qual a perda máxima esperada (ou perda relativa) nas condições atuais de mercado. A utilização de cada modelo dependerá do tipo de mandato e de seus objetivos. |
| <i>Stress Test</i> | O Stress Test avalia, considerando um cenário em que há forte depreciação dos ativos e valores mobiliários (sendo respeitadas as correlações entre os ativos), qual seria a extensão das perdas na hipótese de ocorrência desse cenário |

11.1.1. VaR e B-VaR

Para os segmentos e/ou mandatos, o controle gerencial de risco de mercado será feito por meio do *VaR* e/ou *B-VaR*, com o objetivo de a Entidade controlar a volatilidade das carteiras do plano. Serão utilizados os seguintes parâmetros:

- Modelo: Paramétrico.
- Método de Cálculo de Volatilidade: EWMA (média móvel exponencialmente ponderada) com *lambda* 0,94.
- Intervalo de Confiança: 95%.
- Horizonte de Investimento: 21 dias úteis.

Além disso, cabe destacar que essa modelagem será aplicada à carteira aberta dos fundos e dos benchmarks, quando for o caso.

O controle de riscos deve ser feito de acordo com os seguintes limites:

| ESTRUTURA | BENCHMARK | VaR / B-VaR | LIMITE |
|--------------------------|------------------|--------------------|---------------|
| Consolidado | CDI | <i>VaR</i> | 4,00% |
| Renda Fixa | CDI | <i>B-VaR</i> | 2,00% |
| Renda Variável | IBRX-50 | <i>B-VaR</i> | 10,00% |
| Multimercado Estruturado | CDI + 2,00% a.a. | <i>B-VaR</i> | 6,00% |
| Imobiliário | IFIX | <i>B-VaR</i> | 6,00% |

Os limites e os objetivos estipulados foram encontrados através da expectativa de retorno definida no cenário para cada mandato/segmento, ou ainda no *spread* exigido para que se obtenha um equilíbrio entre o passivo e o ativo. A relação entre retorno e risco é uma das premissas inseridas neste modelo de mensuração, que ainda conta com a definição do horizonte de tempo e do intervalo de confiança utilizado.

11.1.2. Stress Test

A avaliação dos investimentos em análises de *stress* passa pela definição de cenários que consideram mudanças bruscas em variáveis importantes para o apreçamento dos ativos, como taxas de juros e preços de determinados ativos. Embora as projeções considerem as variações históricas dos indicadores, os cenários de *stress* não precisam apresentar relação com o passado, uma vez que buscam simular futuras variações adversas.

Sem prejuízo de outras simulações de valor futuro com cenários diversos, o controle de análise de stress será feito com base nos seguintes parâmetros:

- Cenário: B3⁸
- Periodicidade: mensal

O modelo adotado para as análises de *stress* é realizado por meio do cálculo do valor a mercado da carteira, considerando o cenário atípico de mercado e a estimativa de perda que ele pode gerar.

Apesar de o cenário de stress poder ser aplicado a cada segmento individualmente, a Entidade acompanhará os valores referentes à carteira total de investimentos, e complementarará as análises de valor em risco com a análise de stress.

A Entidade entende que valores de perda de até 3% sejam normais para essa análise. Embora tal número não configure limite estrito, novas análises podem ser feitas quando houver extrapolação desse valor por mais de uma vez.

11.1.3. Monitoramento e Providências

Em razão de a gestão dos fundos que serão monitorados de acordo com os controles e limites aqui estabelecidos ser terceirizada, é necessário observar que eventuais descumprimentos de limite devem:

1. Ser analisados em relação ao contexto de mercado à época do rompimento;
2. Ser analisados em relação à postura do gestor, especialmente no que tange ao fato gerador de tal rompimento: se posicionamento ativo por parte do gestor ou se situação atípica de mercado;
3. Ser avaliados em contexto mais amplo, considerando-se a carteira total de investimentos, e potenciais impactos nessa carteira.

Nesse sentido, o tratamento dado a cada eventual rompimento de limite depende das análises acima, assim como as providências a serem tomadas, sendo certo que não existe obrigatoriedade, *a priori*, de zeragem e/ou redução de exposição e nem mesmo de interrupção das operações.

11.2. Risco de Crédito

O gerenciamento do risco de crédito visa a mitigar o efeito de não cumprimento, por determinada contraparte, de obrigações relativas à liquidação de operações que envolvam a negociação de ativos financeiros, resultando em prejuízo ao plano.

Deste modo, antes de realizar uma aplicação em ativos ou de cotas de fundos de investimento relacionados ao risco de crédito, a Prevsan avalia o potencial da empresa/instituição emissora do crédito em honrar as dívidas. A análise realizada procura identificar fatores que possam deteriorar a geração de fluxo de caixa operacional empregando, simultaneamente, as seguintes abordagens:

| ABORDAGENS | PROPÓSITO |
|------------|-----------|
|------------|-----------|

⁸Oriundo do arquivo CENLIQWEB.txt (cenários 09999 e 10000).

| | |
|--------------|---|
| Qualitativa | A análise qualitativa é composta por inúmeros elementos que possam contribuir com a formação de opinião acerca da capacidade de pagamento, incluindo-se: análise de emissores, documentação e prospecto, prazos, fatores financeiros, garantias etc. |
| Quantitativa | Os modelos quantitativos de classificação de risco de crédito buscam avaliar a um emissor de crédito ou de uma operação específica, atribuindo uma medida que representa a expectativa de risco de <i>default</i> , geralmente expressa na forma de uma classificação de risco (<i>rating</i>). |

11.2.1. Abordagem Qualitativa

Com relação aos investimentos diretos em ativos com risco de crédito, a avaliação dos investimentos deve adotar critérios de análise que não se limitem à classificação de risco (*rating*) atribuído por agência classificadora, mas que abordem adicionalmente pelo menos os pontos apresentados a seguir:

Análise dos emissores

Nos investimentos em que a contraparte seja o principal pilar para a análise do risco da operação, é importante analisar aspectos financeiros (capacidade de pagamento), histórico de atuação, governança, controle acionário, setoriais, impactos políticos (se existir), aspectos legais da emissão como índices financeiros (cobertura, alavancagem e outros).

Análise de prospectos e outras documentações

Em uma operação estruturada é necessária a análise das documentações que competem à operação (prospecto, regulamento e outras), entendendo-se quais as garantias, seus vínculos e/ou lastros, responsabilidades, estrutura de gerenciamento de fluxo de caixa, custos, volume de emissão, prazo do investimento etc.

Monitoramento de operações de crédito

A decisão de investir em um ativo de crédito traz consigo a necessidade de um acompanhamento contínuo do desempenho das operações. Nesse sentido, é necessário acompanhar a classificação de risco das agências de *rating* e os dados da operação disponíveis no mercado. A contraparte também deve ser periodicamente acompanhada.

11.2.2. Abordagem Quantitativa

Sob a abordagem quantitativa, a avaliação do risco de crédito será realizada pela utilização de *ratings* atribuídos por agência classificadora de risco de crédito atuante no Brasil. A classificação representa um grau crescente de risco de *default*, sintetizada por uma escala de notas, para as quais a Prevsan estabelece um grau mínimo para realização de suas aplicações.

Para checagem do enquadramento, os títulos privados devem, a princípio, ser separados de acordo com suas características. Os seguintes pontos devem, adicionalmente, ser considerados:

- Para títulos emitidos por instituições financeiras, será considerado o *rating* da instituição;

- Para títulos emitidos por quaisquer outras instituições não financeiras, será considerado o *rating* da emissão, e não o *rating* da companhia emissora;

É preciso verificar se a emissão ou emissor possui *rating* por pelo menos uma das agências classificadoras de risco, e se a nota é, de acordo com a escala da agência no mercado local, igual ou superior às faixas classificadas como “Investimento” a seguir:

| TABELA DE RATINGS | | | | | | | |
|-------------------|------------|--------|---------|---------|--------|--------------|--------------|
| Faixa | Fitch | S&P | Moody's | Liberum | Austin | Grau | |
| 1 | AAA (bra) | brAAA | AAA.br | AAA | brAAA | Investimento | |
| 2 | AA+ (bra) | brAA+ | AA+.br | AA+ | brAA+ | | |
| | AA (bra) | brAA | AA.br | AA | brAA | | |
| | AA- (bra) | brAA- | AA-.br | AA- | brAA- | | |
| 3 | A+ (bra) | brA+ | A+.br | A+ | brA+ | | |
| | A (bra) | brA | A.br | A | brA | | |
| | A- (bra) | brA- | A-.br | A- | brA- | | |
| 4 | BBB+ (bra) | brBBB+ | BBB+.br | BBB+ | brBBB+ | | |
| | BBB (bra) | brBBB | BBB.br | BBB | brBBB | | |
| | BBB- (bra) | brBBB- | BBB-.br | BBB- | brBBB- | | |
| 5 | BB+ (bra) | brBB+ | BB+.br | BB+ | brBB+ | | Especulativo |
| | BB (bra) | brBB | BB.br | BB | brBB | | |
| | BB- (bra) | brBB- | BB-.br | BB- | brBB- | | |
| 6 | B+ (bra) | brB+ | B+.br | B+ | brB+ | | |
| | B (bra) | brB | B.br | B | brB | | |
| | B- (bra) | brB- | B-.br | B- | brB- | | |
| 7 | CCC (bra) | brCCC | CCC.br | CCC | brCCC | | |
| | CC (bra) | brCC | CC.br | CC | brCC | | |
| | C (bra) | brC | C.br | C | brC | | |
| 8 | D (bra) | brD | D.br | D | brD | | |

Os investimentos que possuírem *rating* igual ou superior às notas indicadas na tabela serão classificados como Grau de Investimento, observadas as seguintes condições:

- Caso duas das agências classificadoras admitidas classifiquem o mesmo papel ou emissor, será considerado, para fins de enquadramento, o pior *rating*;
- O enquadramento dos títulos ou emissores será feito com base no *rating* vigente na data da verificação da aderência das aplicações à política de investimento.

As agências de classificação de risco utilizadas na avaliação dos ativos de crédito privado domiciliadas no país devem estar registradas na Comissão de Valores Mobiliários (CVM). No caso de agências domiciliadas no exterior, essas devem ser reconhecidas pela CVM.

11.2.3. Exposição a Crédito Privado

O controle da exposição a crédito privado é feito através do percentual de recursos alocados em títulos privados, considerada a categoria de risco dos papéis. O controle do risco de crédito deve ser feito em relação aos recursos garantidores, evitando-se exposição a ativos não elegíveis. Eventuais rebaixamentos de *ratings* de papéis já integrantes da carteira de investimentos deverão ser avaliados individualmente, visando a proteger o interesse dos participantes dos planos de benefícios.

Os seguintes pontos devem, adicionalmente, ser considerados:

- Aplicações em DPGE (Depósitos a Prazo com Garantia Especial) serão sempre consideradas como “Grau de Investimento”, desde que sejam respeitados os limites de cobertura de R\$ 40 milhões do FGC (Fundo Garantidor de Créditos) por instituição; e
- Se não houver *rating* válido atribuído, o ativo será classificado como Grau Especulativo.

O controle do risco de crédito deve ser feito em relação aos recursos garantidores, de acordo com os seguintes limites:

| Categoria de Risco | Limite |
|--|--------|
| Grau de Investimento + Grau Especulativo | 80% |
| Grau Especulativo | 10% |

Cabe destacar que o limite para ativos classificados na categoria “Grau Especulativo” não deve ser entendido como aval para aquisição de títulos nessa condição por parte dos gestores de carteira e de fundos exclusivos. A existência de tal limite tem, como objetivo, comportar:

- Eventuais rebaixamentos de *rating* de papéis já integrantes da carteira de investimentos que foram adquiridos como “Grau de Investimento”;
- Papéis presentes nas carteiras de fundos condominiais, sobre os quais a Entidade não exerce controle direto;
- Papéis recebidos em decorrência de processos de recuperação judicial de empresas que estavam presentes na carteira da Entidade.

11.2.4. Controle de Concentração

Além dos controles já explicitados, a Entidade atentar-se-á para eventuais excessivas concentrações em determinados emissores e/ou em setores específicos da economia. A razão pela qual tal atitude é tomada é o reconhecimento de que, por mais que os controles sejam observados, o mercado de crédito está sujeito a idiosincrasias próprias, que podem levar a perdas mesmo em situações aparentemente controladas.

Nesse sentido, a Entidade observará os seguintes parâmetros:

| TIPO DE CRÉDITO | CONTROLE INDIVIDUAL | CONTROLE SETORIAL |
|-----------------|---------------------|-------------------|
| Financeiro | 5% | 20% |
| Corporativo | 1% | 10% |

A extrapolação de qualquer um dos níveis de controle não exige imediata revisão da alocação, mas sim estudo mais aprofundado da contraparte em questão ou do setor ao qual ela pertence.

11.3. Risco de Liquidez

O risco de liquidez envolve a avaliação de potenciais perdas financeiras decorrentes da realização de ativos a preços abaixo daqueles praticados no mercado, efetuados para cumprir obrigações de pagamentos de benefícios aos participantes.

11.3.1. Redução de Demanda de Mercado (Ativo)

O controle do risco de liquidez de demanda de mercado será feito por meio do controle do percentual da carteira que pode ser negociado em determinado período, adotando como premissa a utilização de 20% do volume médio negociado nos últimos 21 dias úteis, para cada ativo presente na carteira e/ou fundos exclusivos. No caso dos demais fundos, será utilizado o prazo de cotização divulgado em regulamento.

| HORIZONTE | PERCENTUAL MÍNIMO DA CARTEIRA |
|-----------------|-------------------------------|
| 21 dias úteis | 10% |
| 252 dias úteis | 15% |
| 1260 dias úteis | 30% |

11.4. Risco Operacional

O Risco Operacional caracteriza-se como “a possibilidade de ocorrência de perdas resultantes de falha, deficiência ou inadequação de processos internos, pessoas e sistemas, ou de eventos externos”. A gestão será decorrente de ações que garantam a adoção de normas e procedimentos de controles internos, alinhados com a legislação aplicável.

Dentre os procedimentos de controle podem ser destacados:

- Realizações das ações de controles internos, previstas no item 12 desta política;
- Conhecimento e mapeamento profundo de seus procedimentos operacionais;
- Avaliação dos pontos sujeitos a falhas de qualquer tipo;
- Avaliação dos impactos das possíveis falhas;
- Avaliação da criticidade de cada processo, em termos dos erros observados e dos impactos causados.
- A definição de rotinas de acompanhamento e análise dos relatórios de monitoramento dos riscos descritos nos tópicos anteriores;
- O estabelecimento de procedimentos formais para tomada de decisão de investimentos;
- Acompanhamento da formação, desenvolvimento e certificação dos participantes do processo decisório de investimento; e
- Formalização e acompanhamento das atribuições e responsabilidade de todos os envolvidos no processo de planejamento, execução e controle de investimento.

As atividades críticas são revistas de forma prioritária, e as demais são revistas conforme a necessidade. Esse processo é realizado rotineiramente, de forma a prover a segurança necessária.

11.5. Risco Legal

O risco legal está relacionado à não conformidade com normativos internos e externos, podendo gerar perdas financeiras procedentes de autuações, processos judiciais ou eventuais questionamentos. O monitoramento do risco jurídico incide sobre a gestão, e será feito por meio:

- Monitoramento do nível de compliance, através de relatórios que permitam verificar a aderência dos investimentos às diretrizes da legislação em vigor e à política de investimento, realizados com periodicidade mensal e analisados pelo Conselho Fiscal; e
- Contratação de serviços pontuais ou de monitoramento do risco jurídicos da carteira de investimentos.

11.6. Risco Sistêmico

Apesar da dificuldade de gerenciamento deste risco, ele não deve ser relevado. É importante que ele seja considerado em cenários, premissas e hipóteses para análise e desenvolvimento de mecanismos de antecipação de ações aos eventos de risco. O monitoramento do risco sistêmico é realizado através de relatórios periódicos acerca de dados e indicadores da economia nacional e global, visando a identificação de fatores que possam resultar em quebra da estabilidade do sistema financeiro. Além deste, utiliza-se o monitoramento da volatilidade do mercado calculado o *VaR* e *Stress* da carteira consolidada conforme parâmetros já estabelecidos anteriormente.

Como mecanismo para se tentar reduzir a suscetibilidade dos investimentos a esse risco, bem como para tentar suavizar a intensidade de seus efeitos, a alocação dos recursos é realizada sob o princípio da diversificação de setores e emissores. Como mecanismo adicional, a Entidade poderá contratar gestores externos de investimento, visando a mitigar a possibilidade de inoperância desses prestadores de serviço em um evento de crise.

11.7. Risco relacionado à sustentabilidade

Legislação de referência:

Resolução PREVIC nº 23/23, Art. 212, Inciso VI.

Os princípios relacionados à sustentabilidade podem ser monitorados através dos fatores ESG (*Environmental, Social & Governance*), os quais designam as dimensões não financeiras associadas à sustentabilidade que devem ser utilizadas na análise de investimentos, abrangendo os componentes ambientais, sociais e de governança.

As dimensões ambiental, social e de governança podem considerar, entre outros aspectos, os seguintes elementos:

- Impacto ambiental das empresas e dos seus investimentos;
- Esforços para conservar e gerir os recursos naturais;

- Respeito pelos direitos humanos; e
- Internalização dos impactos ambientais e sociais na esfera empresarial.

As três principais estratégias em termos de Investimento Responsável que incorporam critérios ASG são:

- Integração, mediante a agregação de critérios socioambientais e de governança aos tradicionais e indispensáveis critérios de desempenho econômico-financeiro;
- Avaliação dos melhores desempenhos em termos socioambientais e de governança dentro de determinado setor econômico (*best-in-class*) – estratégia que leva em conta a conduta específica de cada empresa, considerando-se o mercado específico em que ela atua;
- Filtragem – a filtragem pode ser positiva, quando a alocação de recursos a determinados setores é privilegiada por sua contribuição positiva para o desenvolvimento sustentável ou negativa, quando determinados setores são excluídos por sua natureza controversa em relação a aspectos ASG.

A fim de avaliar o impacto desses temas em sua carteira de investimentos, a ENTIDADE se atentará, em seus processos de seleção, incorporação de análises relacionadas ao tema de ESG na construção dos portfólio de seus gestores. Por enquanto, tal monitoramento terá objetivo educativo, mas em breve passará a ser classificatório.

12. CONTROLES INTERNOS

Com o objetivo de manter-se em permanente atendimento aos limites e requisitos previstos na Resolução CMN Nº 4.994/22 e alterações posteriores serão aplicados os seguintes controles internos:

12.1. Controles internos aplicados na gestão de riscos

| Risco | Monitoramento | Controles adotados |
|------------------------------------|---|--|
| Risco de Mercado | - Modelos de <i>VaR</i> e/ou <i>B-VaR</i> ; - Teste de Stress. | - Controles pelos gestores exclusivos; - Relatórios de Risco; - Monitoramento dos deslocamentos e limites estabelecidos. |
| Risco de Crédito | - Limitação por contraparte; - Diversificação; - Acompanhamento de <i>ratings</i> . | - Controles pelos gestores exclusivos; - Relatórios de Risco; - Monitoramento dos limites estabelecidos e alterações de <i>rating</i> . |
| Risco de Liquidez | - Liquidez dos ativos de mercado. | - Monitoramento dos prazos de resgate e carência de fundos abertos; - Monitoramento da demanda de mercado através de relatórios de risco e Relatório de Compliance; - Após concluído o estudo de ALM a ENTIDADE extrai do referido estudo uma tabulação com a liquidez a ser requerida de forma a acompanhar a necessidade de desembolso de caixa para fins de pagamentos de benefícios. |
| Risco Operacional (específico para | - Controles Inadequados; - Falhas de Gerenciamentos; - Erros Humanos. | - Implementação e mapeamento de processos e rotinas de trabalho; - Adoção de práticas de governança corporativa; |

| | | |
|----------------------------------|---|---|
| atividades internas da Entidade) | | - Certificação dos profissionais que participam do processo de tomada de decisão dos investimentos. |
| Risco Legal | - Violação da Legislação e Política; - Violação de Regulamentos; - Faltas em contratos. | - Enquadramento Legal; - Enquadramento da Política de Investimentos; - Monitoramento dos limites gerais no Relatório de Compliance; - Avaliação técnica e criteriosa de contratos com gestores e prestadores de serviço. |
| Risco Sistêmico | - Possíveis perdas causadas por problemas generalizados no mercado. | - Priorizar os investimentos em títulos soberanos em títulos que disponham de garantias; - Considerar aspectos de diversificação de setores e emissores. |

12.2. Controles internos aplicados em eventos de desenquadramento

Apesar de todos os esforços para que não haja nenhum tipo de desenquadramento, esse tipo de situação não pode ser totalmente descartado. No caso de ocorrência de desenquadramento, os seguintes procedimentos mínimos devem ser observados:

- O desenquadramento ocasionado por erros ou falhas internas deve gerar procedimento de revisão de processos, e adequação formal dos mesmos;
- O desenquadramento gerado por descumprimento da legislação, no que concerne aos recursos investidos, deve gerar sanções ao gestor de recursos, que podem ir desde sua advertência formal até o resgate da totalidade dos recursos investidos;
- O desenquadramento gerado de natureza passiva não é considerado como infringência a legislação vigente, sendo que o reenquadramento deverá ser realizado conforme os ditames legais; e
- O desenquadramento ocasionado por investimentos realizados antes da entrada em vigor da Resolução CMN nº 4.994 e alterações posteriores podem ser mantidos até a sua data de vencimento ou de sua alienação.

13. CONTROLE DO PROCESSO DE APROVAÇÃO E DIVULGAÇÃO

1. CONTROLE DO PROCESSO DE APROVAÇÃO E DIVULGAÇÃO

| CONTROLE SOBRE O PROCESSO DE APROVAÇÃO E DIVULGAÇÃO | |
|--|------------------|
| Aprovação Conselho Deliberativo 232ª Reunião Ordinária | 17/dezembro/25 |
| Publicação no site da Prevsan | Dezembro de 2025 |
| Encaminhamento à PREVIC | Até 01/03/2026 |



Política de Investimentos Plano de Benefícios 002CD (2026-2030)

Goiânia, 17 de dezembro de 2025.

P/ Conselho Deliberativo

Signed by:
Felipe Bueno Xavier Nunes
70C57F52368A451
Felipe Bueno Xavier Nunes
Presidente do Conselho

Assinado por:
Paulo Augusto Mendonça Silva
79348A5F2063411...
Paulo Augusto Mendonça Silva
Suplente Designado

Assinado por:
Edmar Moraes
E7502C5B30284EF...
Edmar Moraes da Silva
Titular Eleito

Assinado por:
Leda Portela
0CAF0D87A30B41A...
Leda Lúcia Teixeira Portela
Titular Eleita

Assinado por:
Elias Evangelista
289FE62FDEC8439...
Elias Evangelista Silva
Titular Designado

Assinado por:
Mônica de Souza
0A7470344DDE4C5...
Mônica de Souza
Titular Eleita

P/ Diretoria Executiva

Assinado por:
Álvaro Leandro B. Rodrigues
6664FF8B13CE455
Álvaro Leandro B. Rodrigues
Diretor Presidente

Assinado por:
castanheira@prevsan.org.br
21D2092728DD407...
Arnaldo Castanheira Júnior
Diretor de Benefícios

Assinado por:
João Batista Tibiriça
8CA93B155D644B8...
João Batista Tibiriça
Diretor de Adm. e Finanças

Certificado de Conclusão

Identificação de envelope: F30B18D4-03A5-4D51-A595-0E9AB8EECB83

Status: Concluído

Assunto: Complete com o Docusign: Política Investimentos 2026-2030 PB do Plano CD.pdf

Envelope fonte:

Documentar páginas: 29

Assinaturas: 9

Certificar páginas: 5

Rubrica: 0

Assinatura guiada: Ativado

Selo com Envelopeld (ID do envelope): Ativado

Fuso horário: (UTC-03:00) Brasília

Remetente do envelope:

Cristiane Argenta Camelo

Rua 38 nº 114, Jardim Goiás

Goiania, GO 74.805-400

secretaria@prevsan.org.br

Endereço IP: 177.223.42.198

Rastreamento de registros

Status: Original

Portador: Cristiane Argenta Camelo

Local: DocuSign

19/12/2025 09:38:58

secretaria@prevsan.org.br

Eventos do signatário

Assinatura

Registro de hora e data

Alvaro Leandro Barbosa Rodrigues

alvaroleandro@prevsan.org.br

Nível de segurança: E-mail, Autenticação da conta (Nenhuma)

Assinado por:

6664FF8B13CB455...

Enviado: 19/12/2025 09:41:15

Visualizado: 19/12/2025 09:41:34

Assinado: 19/12/2025 09:41:44

Adoção de assinatura: Desenhado no dispositivo

Usando endereço IP: 177.223.42.198

Termos de Assinatura e Registro Eletrônico:

Aceito: 19/12/2025 09:31:19

ID: 63e20a41-93fe-47c3-b7d0-8197823f98f1

castanheira@prevsan.org.br

castanheira@prevsan.org.br

Nível de segurança: E-mail, Autenticação da conta (Nenhuma)

Assinado por:

21D2092728DD407...

Enviado: 19/12/2025 09:41:16

Visualizado: 19/12/2025 10:06:36

Assinado: 19/12/2025 10:06:57

Adoção de assinatura: Estilo pré-selecionado

Usando endereço IP: 177.223.42.198

Termos de Assinatura e Registro Eletrônico:

Aceito: 19/12/2025 10:06:36

ID: b2fd6f2e-8216-45e4-b189-76fd01cc99ae

Edmar Moraes

edmorais500@gmail.com

Nível de segurança: E-mail, Autenticação da conta (Nenhuma)

Assinado por:

E7502C5B30284EF...

Enviado: 19/12/2025 09:41:12

Visualizado: 21/12/2025 09:33:22

Assinado: 21/12/2025 09:33:36

Adoção de assinatura: Estilo pré-selecionado

Usando endereço IP: 191.121.212.157

Termos de Assinatura e Registro Eletrônico:

Aceito: 21/12/2025 09:33:22

ID: 255b70c3-7ce5-483d-9ab4-377fa4c48eb0

Elias Evangelista

eliassilva@saneago.com.br

Nível de segurança: E-mail, Autenticação da conta (Nenhuma)

Assinado por:

289FE62FDEC8439...

Enviado: 19/12/2025 09:41:12

Visualizado: 19/12/2025 16:50:28

Assinado: 19/12/2025 16:50:53

Adoção de assinatura: Estilo pré-selecionado

Usando endereço IP: 2801:80:ea0::94

Termos de Assinatura e Registro Eletrônico:

Aceito: 19/12/2025 16:50:28

ID: 55eb7238-de7d-470f-9ac5-6e319a54081f

Eventos do signatário

Felipe Bueno Xavier Nunes
felipebueno@saneago.com.br
Nível de segurança: E-mail, Autenticação da conta (Nenhuma)

Assinatura

Signed by:

70C57F52368A451...

Adoção de assinatura: Estilo pré-selecionado
Usando endereço IP: 198.17.232.94

Registro de hora e data

Enviado: 19/12/2025 09:41:14
Visualizado: 19/12/2025 13:55:40
Assinado: 19/12/2025 13:56:07

Termos de Assinatura e Registro Eletrônico:

Aceito: 19/12/2025 13:55:40
ID: 4867a990-fff0-42fe-84d1-91e9330ce391

João Batista Tibiriçá
tibirica.jbt@prevsan.org.br
Nível de segurança: E-mail, Autenticação da conta (Nenhuma)

Assinado por:

8CA93B155D644B8...

Adoção de assinatura: Estilo pré-selecionado
Usando endereço IP: 177.223.42.198

Enviado: 19/12/2025 09:41:13
Visualizado: 19/12/2025 09:45:24
Assinado: 19/12/2025 09:46:18

Termos de Assinatura e Registro Eletrônico:

Aceito: 19/12/2025 09:45:24
ID: 0eedd6f6-4ce2-4536-9792-ffdb74b6fcd3

Leda Portela
leda_portela@hotmail.com
Nível de segurança: E-mail, Autenticação da conta (Nenhuma)

Assinado por:

0CAF0D87A30B41A...

Adoção de assinatura: Estilo pré-selecionado
Usando endereço IP:
2804:14c:bb8c:41df:57bc:86c:876:e60f
Assinado com o uso do celular

Enviado: 19/12/2025 09:41:15
Visualizado: 19/12/2025 13:45:12
Assinado: 19/12/2025 13:45:52

Termos de Assinatura e Registro Eletrônico:

Aceito: 19/12/2025 13:45:12
ID: 859fc8de-a185-4269-a968-75365b8cf852

Mônica de Souza
msouza@saneago.com.br
Nível de segurança: E-mail, Autenticação da conta (Nenhuma)

Assinado por:

0A7470344DDE4C5...

Adoção de assinatura: Estilo pré-selecionado
Usando endereço IP: 168.227.221.125

Enviado: 19/12/2025 09:41:14
Reenviado: 22/12/2025 13:49:55
Visualizado: 23/12/2025 09:10:35
Assinado: 23/12/2025 09:10:47

Termos de Assinatura e Registro Eletrônico:

Aceito: 23/12/2025 09:10:35
ID: 8cf92155-0284-48ed-9139-3feab4fd6bf8

paulomendonca@saneago.com.br
paulomendonca@saneago.com.br
Nível de segurança: E-mail, Autenticação da conta (Nenhuma)

Assinado por:

79348A5F2063411...

Adoção de assinatura: Imagem de assinatura carregada
Usando endereço IP: 2801:80:ea0::94

Enviado: 19/12/2025 09:41:16
Visualizado: 19/12/2025 09:44:20
Assinado: 19/12/2025 09:46:29

Termos de Assinatura e Registro Eletrônico:

Aceito: 19/12/2025 09:44:20
ID: aa3b56c9-53f3-4198-b229-ea10666c7e9b

Eventos do signatário presencial**Assinatura****Registro de hora e data****Eventos de entrega do editor****Status****Registro de hora e data****Evento de entrega do agente****Status****Registro de hora e data**

| | | |
|---|------------------------|--------------------------------|
| Eventos de entrega intermediários | Status | Registro de hora e data |
| Eventos de entrega certificados | Status | Registro de hora e data |
| Eventos de cópia | Status | Registro de hora e data |
| Eventos com testemunhas | Assinatura | Registro de hora e data |
| Eventos do tabelião | Assinatura | Registro de hora e data |
| Eventos de resumo do envelope | Status | Carimbo de data/hora |
| Envelope enviado | Com hash/criptografado | 19/12/2025 09:41:16 |
| Entrega certificada | Segurança verificada | 19/12/2025 09:44:20 |
| Assinatura concluída | Segurança verificada | 19/12/2025 09:46:29 |
| Concluído | Segurança verificada | 23/12/2025 09:10:47 |
| Eventos de pagamento | Status | Carimbo de data/hora |
| Termos de Assinatura e Registro Eletrônico | | |

ELECTRONIC RECORD AND SIGNATURE DISCLOSURE

From time to time, Fundação de Previdência dos Empregados da Saneago - Prevsan (we, us or Company) may be required by law to provide to you certain written notices or disclosures. Described below are the terms and conditions for providing to you such notices and disclosures electronically through the DocuSign system. Please read the information below carefully and thoroughly, and if you can access this information electronically to your satisfaction and agree to this Electronic Record and Signature Disclosure (ERSD), please confirm your agreement by selecting the check-box next to 'I agree to use electronic records and signatures' before clicking 'CONTINUE' within the DocuSign system.

Getting paper copies

At any time, you may request from us a paper copy of any record provided or made available electronically to you by us. You will have the ability to download and print documents we send to you through the DocuSign system during and immediately after the signing session and, if you elect to create a DocuSign account, you may access the documents for a limited period of time (usually 30 days) after such documents are first sent to you. After such time, if you wish for us to send you paper copies of any such documents from our office to you, you will be charged a \$0.00 per-page fee. You may request delivery of such paper copies from us by following the procedure described below.

Withdrawing your consent

If you decide to receive notices and disclosures from us electronically, you may at any time change your mind and tell us that thereafter you want to receive required notices and disclosures only in paper format. How you must inform us of your decision to receive future notices and disclosure in paper format and withdraw your consent to receive notices and disclosures electronically is described below.

Consequences of changing your mind

If you elect to receive required notices and disclosures only in paper format, it will slow the speed at which we can complete certain steps in transactions with you and delivering services to you because we will need first to send the required notices or disclosures to you in paper format, and then wait until we receive back from you your acknowledgment of your receipt of such paper notices or disclosures. Further, you will no longer be able to use the DocuSign system to receive required notices and consents electronically from us or to sign electronically documents from us.

All notices and disclosures will be sent to you electronically

Unless you tell us otherwise in accordance with the procedures described herein, we will provide electronically to you through the DocuSign system all required notices, disclosures, authorizations, acknowledgements, and other documents that are required to be provided or made available to you during the course of our relationship with you. To reduce the chance of you inadvertently not receiving any notice or disclosure, we prefer to provide all of the required notices and disclosures to you by the same method and to the same address that you have given us. Thus, you can receive all the disclosures and notices electronically or in paper format through the paper mail delivery system. If you do not agree with this process, please let us know as described below. Please also see the paragraph immediately above that describes the consequences of your electing not to receive delivery of the notices and disclosures electronically from us.

How to contact Fundação de Previdência dos Empregados da Saneago - Prevsan:

You may contact us to let us know of your changes as to how we may contact you electronically, to request paper copies of certain information from us, and to withdraw your prior consent to receive notices and disclosures electronically as follows:

To contact us by email send messages to: atendimento01@prevsan.org.br

To advise Fundação de Previdência dos Empregados da Saneago - Prevsan of your new email address

To let us know of a change in your email address where we should send notices and disclosures electronically to you, you must send an email message to us at atendimento01@prevsan.org.br and in the body of such request you must state: your